

# Relatório Anual de Informação

2006



Fundo  
Paraná

DE PREVIDÊNCIA MULTIPATROCINADA

## Relatório Anual de Informação

2006

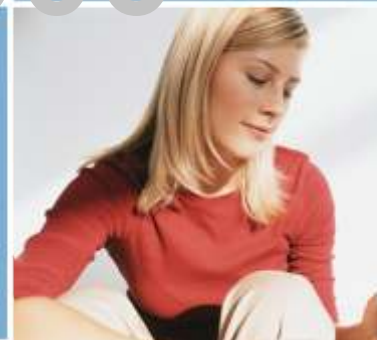

2006

## Relatório Anual de Informação



## **MENSAGEM AOS PARTICIPANTES**

Em cumprimento à Resolução CGPC nº 23, de 06/12/06, publicada pela Secretaria de Previdência Complementar, destacamos a criação do Relatório Anual de Informações do Fundo Paraná de Previdência Multipatrocinada.

Este Relatório consolida as principais informações a serem divulgadas aos participantes dos planos de benefícios administrados pelo Fundo Paraná, tais como: Demonstrações Contábeis do exercício; Pareceres Atuariais e de Auditoria; Manifestações dos Conselhos Fiscal e Deliberativo e informações referentes à Política de Investimento aprovada pelo Conselho Deliberativo do Fundo Paraná.

## **BREVE HISTÓRICO**

O Fundo Paraná de Previdência Multipatrocinada, autorizado a funcionar pela portaria MPS/106 de 24/8/2004, teve suas atividades iniciadas em 1º de janeiro de 2005 e, atualmente, administra dois planos de benefícios.

O Plano J. Malucelli, inicialmente voltado para atender as empresas do Grupo J. Malucelli, tem atualmente 27 empresas, sendo que destas, 8 não pertencem ao Grupo.

Por ser um plano compartilhado entre muitas empresas, há uma redução significativa dos custos operacionais, ganhos nos investimentos pelo aumento da escala de recursos, viabilizando também o oferecimento de benefícios de risco (pensão por invalidez e morte), já que o número de participantes vinculados a esse plano é significativo.

No exercício de 2006, o Fundo Paraná desenvolveu um plano institucional para a Associação Comercial do Paraná, denominado Plano ACPrev, devidamente aprovado pela Secretaria de Previdência Complementar, lançado em 14/07/2006, na sede da própria ACP, em ato solene, com a presença de diversas autoridades, entre elas o Ministro da Previdência e o Secretário da Previdência Complementar.

Foi uma conquista inédita no Estado do Paraná, oferecendo uma oportunidade mais acessível de Previdência Privada para todos os associados da Associação Comercial do Paraná e entidades que vierem a aderir ao Plano ACPrev, como o Sindicato dos Administradores do Estado do Paraná que já aderiu ao Plano.

A rentabilidade obtida pelo Fundo Paraná, neste curto período de atividade, tem superado todas as expectativas, em função de uma Política de Investimentos elaborada para proporcionar maior retorno do patrimônio investido.

No primeiro ano de atividade, em apenas 11 meses, a rentabilidade total foi de 13,19%, superando o índice da Caderneta de Poupança, que apresentou apenas 8,46% no mesmo ano..

No exercício atual, nossa rentabilidade atingiu a marca de 21,67%, superando em 161% o índice da Caderneta de Poupança no exercício.

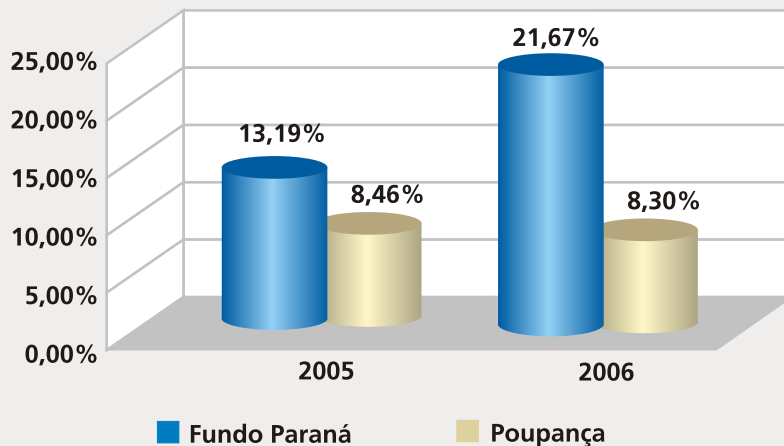

Fundo Paraná de Previdência Multipatrocinada  
CNPJ. nº. 07.136.451/0001-08

Dezembro/2006

BALANÇO PATRIMONIAL - CONSOLIDADO

Em R\$ mil

ATIVO	Exercício Atual	Exercício Anterior	PASSIVO	Exercício Atual	Exercício Anterior
<u>DISPONÍVEL</u>	13	9	<u>EXIGÍVEL OPERACIONAL</u>	15	7
			Programa Previdencial	1	0
			Programa Administrativo	14	7
<u>REALIZÁVEL</u>	1.706	737	<u>EXIGÍVEL ATUARIAL</u>	1.534	693
PROGRAMA PREVIDENCIAL	143	104	PROVISÕES MATEMÁTICAS	1.534	693
			Benefícios a Conceder	1.534	693
PROGRAMA DE INVESTIMENTOS	1.563	633	<u>RESERVAS E FUNDOS</u>	171	47
Renda Fixa	849	347	EQUILÍBRIO TÉCNICO	81	6
			RESULTADOS REALIZADOS	81	6
Renda Variável	714	286	Superávit Técnico Acumulado	81	6
<u>PERMANENTE</u>	1	1	FUNDOS	90	41
			Programa Previdencial	36	0
			Programa Administrativo	54	41
<b>TOTAL DO ATIVO</b>	<b>1.720</b>	<b>747</b>	<b>TOTAL DO PASSIVO</b>	<b>1.720</b>	<b>747</b>

As notas explicativas são partes integrantes das Demonstrações Contábeis.

Luis Cesar Miara  
Presidente  
CPF nº 184.600.979-00

Manoel Carlos Alves  
Contador - CRC nº 13.262 PR  
CPF nº 075.296.009-15

## DEMONSTRAÇÃO DE RESULTADOS - CONSOLIDADO

Em R\$ mil

DESCRIÇÃO	Exercício Atual	Exercício Anterior
<b>PROGRAMA PREVIDENCIAL</b>		
(+) Recursos Coletados	1.262	1.053
(-) Recursos Utilizados	(34)	(2)
(-) Custeio Administrativo	(490)	(408)
(+) Resultado dos Investimentos Previdenciais	215	56
(-) Constituições / Reversões de Provisões Atuariais	(878)	(693)
(=) Superávit Técnico do Exercício	75	6
<b>PROGRAMA ADMINISTRATIVO</b>		
(+) Recursos Oriundos de Outros Programas	490	408
(-) Despesas	(485)	(372)
(+) Resultados dos Investimento Administrativos	9	5
(=) Constituições / Reversões de Fundos	14	41
<b>PROGRAMA DE INVESTIMENTOS</b>		
(+) Renda Fixa	87	23
(+) Renda Variável	141	39
(-) Relacionado com o Disponível	(3)	(2)
(=) Resultados Recebidos / Transferidos de Outros Programas	(225)	(60)

As notas explicativas são partes integrantes das Demonstrações Contábeis.

Luis Cesar Miara  
 Presidente  
 CPF nº 184.600.979-00

Manoel Carlos Alves  
 Contador - CRC nº 13.262 PR  
 CPF nº 075.296.009-15

## DEMONSTRAÇÃO DE FLUXO FINANCEIRO - CONSOLIDADO

Em R\$ mil

DESCRIÇÃO	Exercício Atual	Exercício Anterior
<u>PROGRAMA PREVIDENCIAL</u>	<u>1.188</u>	<u>947</u>
ENTRADAS	1.222	949
(+) Recursos Coletados	1.262	1.053
(-) Recursos a Receber	(40)	(104)
SAIDAS	(34)	(2)
(-) Recursos Utilizados	(34)	(2)
<u>PROGRAMA ADMINISTRATIVO</u>	<u>(478)</u>	<u>(366)</u>
SAIDAS	(478)	(366)
(-) Despesas	(485)	(372)
(+) Despesas a Pagar	7	7
(-) Permanente	0	(1)
<u>PROGRAMA DE INVESTIMENTOS</u>	<u>(706)</u>	<u>(572)</u>
(-) Renda Fixa	(416)	(323)
(-) Renda Variável	(287)	(247)
(-) Relacionados com Disponível	(3)	(2)
(=) <u>VARIAÇÃO NAS DISPONIBILIDADES</u>	<u>4</u>	<u>9</u>

As notas explicativas são partes integrantes das Demonstrações Contábeis.

Luis Cesar Miara  
 Presidente  
 CPF nº 184.600.979-00

Manoel Carlos Alves  
 Contador - CRC nº 13.262 PR  
 CPF nº 075.296.009-15

**NOTAS EXPLICATIVAS ÀS DEMONSTRAÇÕES CONTÁBEIS  
DE 31 DE DEZEMBRO DE 2006 E DE 2005  
(Valores expressos em milhares de reais)**

**1. CONTEXTO OPERACIONAL**

O FUNDO PARANÁ DE PREVIDÊNCIA MULTIPATROCINADA é uma entidade fechada de previdência privada, autorizada a funcionar pela portaria n.º 106, de 24 de agosto de 2004, do Ministério da Previdência Social, tendo iniciado suas atividades operacionais em 01 de janeiro 2005 e tem por finalidade, observadas as condições estabelecidas no seu Estatuto e na legislação pertinente, instituir e administrar planos de benefícios de caráter previdenciário, acessíveis aos empregados das Patrocinadoras e aos associados dos Instituidores.

O FUNDO PARANÁ possui dois Planos de Benefícios na modalidade de Contribuição Definida: O Plano de Benefícios J. Malucelli e o Plano de Benefícios ACPrev, tendo como principais objetivos, a complementação de benefícios aos participantes ou seus beneficiários, por aposentadoria normal, antecipada, postergada, invalidez total, morte antes da aposentadoria e por desligamento, limitado às carências previstas nos respectivos regulamentos.

O Plano de Benefícios J. Malucelli tem como patrocinadoras em 31 de dezembro de 2006 as seguintes empresas:

- ↳ Paraná Banco S.A. (Patrocinadora Principal)
- ↳ Fundo Paraná de Previdência Multipatrocinada.
- ↳ J. Malucelli Seguradora S.A.
- ↳ J. Malucelli Construtora de Obras S.A.
- ↳ J. Malucelli Equipamentos Ltda.
- ↳ J. Malucelli Futebol S.A.
- ↳ Porto de Cima Administração, Participação e Serviços S.A..





- ↘ J. Malucelli Rental Locadora de Máquinas S.
- ↘ Rádio Rio Verde Ltda.
- ↘ J. Malucelli Dist. de Títulos e Valores Mobiliários Ltda.
- ↘ Rádio 90.1 Ltda.
- ↘ Rentauto Locadora de Veículos S.A.
- ↘ Rentsul Locadora de Veículos Ltda.
- ↘ J. Malucelli Previdência Ltda.
- ↘ 6º Tabelionato de Notas de Curitiba
- ↘ J. Malucelli Energia S.A.
- ↘ CC&G Consultores Associados Ltda.
- ↘ Águas de Paranaguá S.A.
- ↘ Vila Real Restaurante Ltda.
- ↘ Valuconcept Consultoria e Avaliações Ltda.
- ↘ FM Stúdio 96 Ltda.
- ↘ Porto de Cima Agenciamento e Serviços Ltda.
- ↘ PSS Ruela & Ruela Ltda.
- ↘ Ideal Prev Consultoria em Previdência
- ↘ J. Malucelli Centro de Inclusão Social
- ↘ J. Malucelli Hotéis e Turismo Ltda.
- ↘ TV Icaraf Ltda.



O Plano de Benefícios ACPREV, foi aprovado pela Portaria nº 478, de 05 de julho de 2006, da Secretaria de Previdência Complementar, teve as atividades iniciadas em 1º de novembro de 2006 e tem como principal e única Instituidora a Associação Comercial do Paraná.

Em 31 de dezembro de 2006, a entidade encontra-se devidamente enquadrada nos limites estabelecidos pela Resolução nº 3.121, do Conselho Monetário Nacional.

Os estudos atuariais do plano de benefício da entidade são conduzidos pela empresa ACTUARIAL ASSESSORIA E CONSULTORIA ATUARIAL S/C LTDA., contratada pelo FUNDO PARANÁ, que assina as respectivas Notas Técnicas Atuariais, perante os participantes, os órgãos públicos e o próprio FUNDO PARANÁ, que serve como base para determinar o valor das reservas técnicas.

## **2. APRESENTAÇÃO DAS DEMONSTRAÇÕES CONTÁBEIS**

As demonstrações contábeis estão sendo apresentadas de acordo com as práticas contábeis adotadas no Brasil e em conformidade com a Resolução CGPC nº 5 de 30 de janeiro de 2002, alterada pelas Resoluções nº 10 de 05 de julho de 2002, nº 01 de 24 de janeiro de 2003 e nº 22 de 25 de setembro de 2006.

Essas demonstrações não requerem a apresentação segregada de ativos e passivos circulares e longo prazo e incluem a totalidade dos Ativos e Passivos dos planos de benefícios mantidos pela entidade.



### **3. PROCEDIMENTOS CONTÁBEIS**

As principais práticas contábeis adotadas pela Entidade para a elaboração das demonstrações contábeis foram as seguintes:

#### **■ A) REALIZÁVEL - PROGRAMA DE INVESTIMENTOS**

Os investimentos em fundos de investimentos estão registrados com base no valor das cotas na data do balanço, sendo a variação decorrente consignada como resultado do período.

#### **RENDA FIXA**

Representa os investimentos efetuados no mercado financeiro em fundos de investimentos abertos.

Considerando as disposições das Resoluções do CGPC nº 4/02, de 30 de janeiro de 2002, e CGPC nº 8/02, de 19 de junho de 2002, os títulos e valores mobiliários são classificados em:

- (I) Títulos para negociação quando adquiridos com o propósito de serem negociados, independentemente do prazo a decorrer da data de aquisição; e
- (II) Títulos mantidos até o vencimento quando a intenção da administração, e considerando a capacidade financeira da entidade, é manter os referidos títulos em carteira até o vencimento, considerando prazos mínimos de vencimento e classificação de risco do título.

Os títulos classificados no item (i) acima, são avaliados mensalmente ao valor de mercado e seus efeitos reconhecidos em conta específica na demonstração do resultado do exercício.

Os títulos classificados no item (ii) acima, são avaliados pelo custo de aquisição, acrescidos dos rendimentos auferidos, até a data do balanço.

#### **RENDA VARIÁVEL**

Representa os investimentos efetuados no mercado de ações e em fundos de investimentos de renda variável abertos.

## B) EXIGÍVEL ATUARIAL E FUNDOS

### PROVISÕES MATEMÁTICAS

As provisões matemáticas dos planos de benefícios são determinadas em bases atuariais, segundo cálculos de consultor atuarial externo, contratado pela entidade, habilitado perante a Secretaria de Previdência Complementar do Ministério da Previdência Social.

As provisões matemáticas foram reavaliadas pelo atuário responsável na data base de 31 de dezembro de 2006, cujos critérios são os seguintes:

#### Benefícios a conceder

A provisão de benefícios a conceder representa a diferença entre o valor atual das obrigações futuras da entidade e o valor atual das contribuições futuras das patrocinadoras e dos participantes.

#### FUNDO DO PROGRAMA ADMINISTRATIVO

O fundo do Programa Administrativo é constituído pelas sobras não utilizadas das contribuições para o custeio administrativo.

#### 4. DISPONÍVEL

Contas	2005	2006
Banco Itaú S/A	2	1
Banco ABN Amro Real S/A	10	8
Caixa Econômica Federal	1	0
Total	13	9



## 5. REALIZÁVEL

### Programa Previdencial:

Contas	2005	2006
RECURSO A RECEBER	143	104
Contribuições Normais das Patrocinadoras	79	64
Contribuições Normais dos Participantes	43	37
Contribuições dos Autopatrocionados	1	0
Contribuições s/ 13º salário dos Participantes	20	3

### Composição de Carteira de Investimentos:

Contas	2006	2005
<b>Renda Fixa</b>	<b>849</b>	<b>347</b>
Aplicações em Fundos de Investimento - abertos	849	347
<b>Renda Variável</b>	<b>741</b>	<b>286</b>
Aplicações em Fundos de Investimento em ações - abertos	741	286
<b>Total do realizável do programa de investimentos</b>	<b>1.563</b>	<b>633</b>

## 6. EXIGÍVEL ATUARIAL

O Exigível Atuarial foi valorizado de acordo com a nota técnica atuarial, elaborada por atuário independente.

### Composição de Carteira de Investimentos:

Contas	2006	2005
Benefícios a Conceder	1.534	693
<b>Total</b>	<b>1.534</b>	<b>693</b>

## 7. FUNDOS

Os fundos foram valorizados de acordo com a rentabilidade dos recursos aplicados. No exercício de 2006 foi constituído um fundo previdencial, segregando os recursos oriundos de portabilidades e resgate de contribuições dos participantes desligados do Plano J. Malucelli.

### Composição de Carteira de Investimentos:

Contas	2006	2005
Programa Previdencial	36	0
Programa Administrativo	54	41
<b>Total</b>	<b>90</b>	<b>41</b>

## 8. RATEIO DAS DESPESAS ADMINISTRATIVAS

Para o rateio das despesas administrativas foram adotados critérios de participação percentual de cada programa, considerando a natureza dos gastos e a proporcionalidade para o qual foram incorridos.

As Receitas Administrativas do Plano ACPrev correspondem a 8% (oito por cento) das contribuições normais dos participantes do plano.

Como o Plano ACPrev está em fase de captação de participantes, as despesas excedentes do plano estão sendo custeadas pelo Fundo Paraná de Previdência Multipatrocinada, com a utilização de seu Fundo Administrativo.



## 9. TRANSFERÊNCIAS INTERPROGRAMAS

A movimentação de recursos entre os Programas Previdencial, Administrativo e de Investimentos foi efetuada nas contas de resultado para repasse de recursos entre as diferentes naturezas de gastos, em consonância com a Resolução CGPC nº 05 de 30 de janeiro de 2002, alterada pelas Resoluções nº 10 de 05 de julho de 2002 e nº 01 de 24 de janeiro de 2003. Os critérios foram os seguintes:

### PROGRAMA DE INVESTIMENTOS

As receitas dos investimentos mensais, deduzidas das despesas, são transferidas para os programas previdencial e administrativo, de acordo com os recursos de cada programa.

### PROGRAMA PREVIDENCIAL

Este programa recebe valores transferidos do programa de investimentos, relativos ao resultado das aplicações dos recursos disponíveis dos planos de benefícios e transfere valores para o programa administrativo para cobertura das despesas administrativas

### PROGRAMA ADMINISTRATIVO

Este programa recebe valores transferidos do programa de investimentos, relativos ao resultado das aplicações do fundo administrativo disponível, além dos valores transferidos do programa previdencial para cobertura das despesas administrativas.

## 10. REGIME TRIBUTÁRIO

Em 29 de dezembro de 2004, a Lei nº 11.053 revogou a Medida Provisória nº 2.222/2001, extinguindo a tributação do imposto de renda sobre os rendimentos das aplicações ou contribuição das patrocinadoras das Entidades Fechadas de Previdência Complementar.

O recolhimento do PIS e da Cofins vem sendo efetuado mensalmente, conforme legislação em vigor.

Luis Cesar Miara  
Presidente  
CPF nº 184.600.979-00

Manoel Carlos Alves  
Contador - CRC nº 13.262 PR  
CPF nº 075.296.009-15



O Plano de Benefícios J. MALUCELLI do FUNDO PARANÁ DE PREVIDÊNCIA MULTIPATROCINADA, foi avaliado atuarialmente, na data base de 31 de dezembro de 2006, em conformidade com a legislação em vigor, objetivando dimensionar a situação financeiro-atuarial, bem como as respectivas obrigações e direitos.

A avaliação atuarial anual foi realizada com base nos dados cadastrais, fornecidos pela Entidade, os quais foram comparados aos parâmetros mínimos e máximos aceitáveis nesta data e considerados suficientes e completos, bem como no Regulamento do Plano, metodologia, hipóteses e premissas estabelecidas na Nota Técnica Atuarial do Plano.



A Reserva Matemática obtida nesta avaliação atuarial corresponde a R\$ 1.519.321,42, em 31/12/2006, que comparado ao Ativo Líquido Previdenciário, nesta mesma data, de R\$ 1.600.328,86, resulta em um superávit financeiro de R\$ 81.007,44.

A característica do Plano J. MALUCELLI é de um plano misto, de Contribuição Variável, composto de obrigações na modalidade de Contribuição Definida para os Benefícios Programados durante a fase do diferimento e Benefício Definido para os benefícios de riscos, bem como para todos os benefícios na fase de recebimento.

As obrigações do plano, relativas aos benefícios na modalidade de Contribuição Definida, correspondem aos Saldos de conta acumulados no valor global de R\$ 1.109.558,39, sendo que deste valor R\$ 1.088.646,61 foi constituído por contribuições dos participantes e R\$ 20.911,78 pelas Patrocinadoras, já adicionado da respectiva rentabilidade financeira obtida.

As obrigações do plano relativo aos benefícios na modalidade de Benefício Definido, correspondem ao valor da reserva matemática de Benefícios a Conceder equivalente a R\$ 409.763,03.

O custo normal dos benefícios do Plano J. MALUCELLI, em 31/12/2006, corresponde a 7,81% sobre o total da Folha de Salários de Participação, sendo 5,31% o custo médio da contribuição para os benefícios programados e 2,50% o custo dos benefícios de riscos e 0,53% para despesas de administração.



Em contrapartida, o Plano de Custeio em vigor em 2006 proporciona uma cobertura total de 8,91% do total da Folha de Salários de Participação, sendo 5,31% destinado à cobertura dos benefícios programados e 3,07% para os benefícios de Riscos e 0,53% para despesas de administração e desta forma, apresentando superávit técnico de 0,57% no custo normal.



O percentual de Contribuição para cobertura das Despesas Administrativas das Patrocinadoras equivale a 6% da contribuição a ser aplicada sobre a receita total de contribuições aportadas ao Plano.

A Contribuição para cobertura do excedente das Despesas Administrativas será rateada proporcionalmente à Receita total de Contribuição de cada Patrocinadora do Grupo J. Malucelli.

Assim, para equilíbrio do Plano, recomendamos manter o atual Plano de Custeio, para vigorar no exercício de 2007 e a ser reavaliado no prazo máximo de 12 meses ou na ocorrência de fato relevante.

A análise do resultado da rentabilidade nominal obtida na aplicação do Patrimônio, apurada com base nos fluxos contábeis pelo método da taxa interna de retorno, ao longo de 2006, apresenta uma TIR Nominal de 20,34% que deduzida a inflação no período, medida pelo INPC-IBGE, de 2,81% e do juro atuarial de 6% referente ao período, resulta em uma rentabilidade real de 10,43%.

Quanto aos fatos relevantes que ocorreram entre esta avaliação e a avaliação do na anterior, destacamos a redução do custo percentual dos benefícios de riscos e ainda, o resultado dos investimentos, cuja excelente performance financeira, contribuiu para a situação superavitária e garantia do Plano.

A principal causa da redução do custo dos riscos se deu em decorrência da capitalização das reservas pelo período de carência dos benefícios de riscos e ainda pelo aumento do saldo de conta individual, que proporciona abatimento no valor da estimativa de concessão de benefício risco.

Além destes fatos na houve nenhuma outra ocorrência que merecesse destaque ou que tivesse influencia no custo do Plano.

Destacamos ainda que o Fundo Previdencial, no valor de R\$ 36.078,72, distribuído nas contas de Reservas de Desligados e Reserva para Portabilidade, deve ser mantido conforme dispõe o Regulamento, devido se tratar de obrigações para com os Participantes que se desligaram do Plano com direito de recebimento destes recursos.

Assim, com base em tais fatos, o Plano de Benefícios Previdenciários J. MALUCELLI encontra-se em situação financeiro-atuarial equilibrada, considerando o superávit financeiro de R\$ 81.007,44 e superávit técnico de 0,57%.

Em relação à adequação do conjunto de tábuas biométricas ao grupo de participantes deste plano, de acordo com o acompanhamento realizado, através de informações da própria Entidade, os eventos de entrada em invalidez, mortalidade geral e mortalidade de inválidos, encontram-se adequados às tábuas aplicadas no momento, não apontando necessidade de mudança dos parâmetros biométricos, porém imprescindível o acompanhamento destas variáveis ao longo do tempo.

Cumpre-nos salientar ainda, que devido às características deste Plano, principalmente no que diz respeito à vitaliciedade dos benefícios, destacamos uma tendência de aumento constante na expectativa de vida dos Participantes, justificando acompanhamento e ações prospectivas no que tange a adequação de tábuas biométricas, bem como no resultado das aplicações de recursos.



Por fim, salientamos que os resultados desta avaliação atuarial são extremamente sensíveis às variações das hipóteses e premissas utilizadas nos cálculos e que, modificações futuras destes fatores, poderão implicar variações substanciais nos resultados atuariais.

Curitiba, 17 de janeiro de 2007.

Rita Pasqual Anzolin  
Atuária - Miba 822  
ACTUARIAL Assessoria e Consultoria Atuarial

## PARECER ATUARIAL 2006 - PLANO ACPREV

O Plano de Benefícios ACPrev administrado pelo FUNDO PARANÁ DE PREVIDÊNCIA MULTIPATROCINADA que tem como Instituidor principal a Associação Comercial do Paraná, foi aprovado em 05 de julho de 2006 pela Secretaria de Previdência Complementar SPC na forma de um Plano Instituído, e iniciou o seu funcionamento em 1º de novembro de 2006.

O Plano de Benefícios ACPrev está estruturado na modalidade de “Contribuição Definida”, conforme determina a legislação vigente.

Avaliamos o Plano na data base de 31 de dezembro de 2006, objetivando dimensionar a situação financeiro-atuarial, bem como as respectivas obrigações e direitos, em conformidade com a legislação em vigor.

O valor total das Reservas Matemáticas, equivalente às obrigações do Plano, corresponde a R\$ 14.884,75 em 31/12/06, que comparado ao Ativo líquido Previdenciário de R\$ 14.884.75, demonstra equilíbrio.

Por se tratar de um Plano de Contribuição Definida, não há definição de custo para os benefícios e, o custeio é definido pelo próprio participante no momento de sua inscrição no Plano de Benefícios, de acordo com a tabela básica constante do Regulamento.

O valor da contribuição básica média dos Participantes corresponde a R\$ 97,85 e o valor do Saldo médio Individual a R\$1.353,16.

Para cobertura das Despesas Administrativas é atribuída a taxa de 8% que incide sobre a contribuição básica dos participantes do Plano, acrescido das despesas de cobrança das contribuições.

Adota-se, para os devidos fins estabelecidos no Regulamento do Plano em relação à opção de renda, a taxa de juros de 6% ao ano e a Tábua de sobrevivência AT-2000.

O Plano, nesta data, com dois meses de funcionamento, conta com uma massa de 11 Participantes contribuintes, com idade média de 42 anos.

Devido ao curto espaço de tempo de funcionamento do Plano, declaramos que não há nenhum fato de relevância que mereça comentário em destaque.

Curitiba, 17 de janeiro de 2006.

Rita Pasqual Anzolin  
Atuária - Miba 822  
ACTUARIAL Assessoria e Consultoria Atuariall

## PARECER DOS AUDITORES INDEPENDENTES

18 de Janeiro de 2007.

Ilmos. Srs.

Diretores do FUNDO PARANÁ DE PREVIDÊNCIA MULTIPATROCINADA

Curitiba - PR

1) Examinamos o balanço patrimonial do FUNDO PARANÁ DE PREVIDÊNCIA MULTIPATROCINADA, levantado em 31 de dezembro de 2006, e as respectivas demonstrações do resultado e de fluxos financeiros correspondentes ao exercício findo naquela data, elaborados sob a responsabilidade de sua administração. Nossa responsabilidade é a de expressar uma opinião sobre essas demonstrações contábeis.

2) Nossos exames foram conduzidos de acordo com as normas de auditoria aplicáveis no Brasil, e compreenderam: (a) o planejamento dos trabalhos, considerando a relevância dos saldos, o volume de transações e o sistema contábil e de controles internos da entidade; (b) a constatação, com base em testes, das evidências e dos registros que suportam os valores e as informações contábeis divulgados; e (c) a avaliação das práticas e das estimativas contábeis mais representativas adotadas pela administração da entidade, bem como da apresentação das demonstrações contábeis tomadas em conjunto.

3) Em nossa opinião, as demonstrações contábeis referidas no parágrafo "1" representam, adequadamente, em todos os aspectos relevantes, as posições patrimonial e financeira do FUNDO PARANÁ DE PREVIDÊNCIA MULTIPATROCINADA, em 31 de dezembro de 2006, o resultado de suas operações e seus fluxos financeiros correspondentes ao exercício findo naquela data, de acordo com as práticas contábeis adotadas no Brasil.

4) Anteriormente, auditamos as demonstrações contábeis referentes ao exercício findo em 31 de dezembro de 2005, sobre as quais emitimos parecer sem ressalvas, datado de 08 de fevereiro de 2006, fazendo referência ao trabalho de especialista (atuário), com base nas normas brasileiras de auditoria vigentes à época.

JUCIMAR VALIM NUNES  
CONTADOR CRC-PR 29.207/0-6

AUDIACTO AUDITORES INDEPENDENTES S/C  
CRC-PR 04.618/ 0-9



## PARECER DO CONSELHO FISCAL

Os membros do Conselho Fiscal do Fundo Paraná de Previdência Multipatrocinada, usando das atribuições que lhes conferem o Item II do Art. 35 do Estatuto da Entidade, após exame do Balanço Patrimonial levantado em 31 de dezembro de 2006, e respectivas demonstrações do Resultado do Exercício e do Fluxo Financeiro, bem como das contas e atos da Diretoria Executiva, relativos ao exercício de 2006, e embasados no Parecer dos Auditores Independentes, emitido pela empresa Audiacto - Auditores Independentes S/C, e do Parecer Atuarial Anual, emitido pela empresa Actuarial - Assessoria e Consultoria Atuarial S/C Ltda. são de opinião que as aludidas peças contábeis representam adequadamente a posição econômico-financeira do Fundo Paraná, merecendo a aprovação do Conselho Deliberativo.

Curitiba, 28 de fevereiro de 2007

**Jorge Nacli Neto**  
Vice Presidente

**Soraya Mohamad Chachine**  
Conselheiro

**Hilário Mário Walesko**  
Conselheiro

**Salésio Floriano**  
Conselheiro

**Silvana Fracaro Marques**  
Conselheiro

## MANIFESTAÇÃO DO CONSELHO DELIBERATIVO

O Conselho Deliberativo do Fundo Paraná de Previdência Multipatrocinada, no uso de suas atribuições estatutárias, examinou o Relatório de Gestão e a prestação de contas constituída de: Balanço Patrimonial; Demonstração do Resultado do Exercício e Demonstração do Fluxo Financeiro, referente ao exercício encerrado em 31 de dezembro de 2006, devidamente acompanhados do Parecer dos Auditores Intependentes, emitido pela Audiacto - Auditores Independentes S/C, do Parecer Atuarial Anual, emitido pela Actuarial - Assessoria e Consultoria Atuarial S/C Ltda. e do Parecer do Conselho Fiscal, deliberando pela aprovação dos documentos mencionados conforme inciso IV do Art. 16, dos Estatutos do Fundo Paraná, relativos ao exercício de 2006.

Curitiba, 28 de fevereiro de 2007

**Joel Malucelli**  
Presidente

**Ernesto Scarante Sobrinho**  
Conselheiro

**André Luiz Malucelli**  
Conselheiro

**Mariana Mello Malucelli**  
Conselheiro

**Luiz Henrique Dal Molin Molinari**  
Conselheiro

## POLÍTICA DE INVESTIMENTOS

A Política de Investimentos adotada, foi aprovada pelo Conselho Deliberativo do Fundo Paraná e tem por finalidade estabelecer as diretrizes de alocações dos recursos dos planos de benefícios administrados pelo Fundo Paraná, com base nas expectativas econômicas, visando maximizar os resultados dos investimentos para proporcional a constituição de reservas necessárias que possam garantir o pagamento dos benefícios dos planos no futuro.

Todos os critérios da Política de Investimentos, aprovada pelo Conselho Deliberativo do Fundo Paraná, são repassados à Secretaria de Previdência Complementar, através do Sistema de Captação de Dados de Investimentos SICADI.

Pela definição da Atual política de Investimentos, as aplicações do Fundo Paraná são alocadas em fundos abertos de renda fixa e de renda variável, que estejam cumprindo as restrições da Resolução CMN nº 3121, de 25 de setembro de 2003. O portfólio do Fundo Paraná é de 45% (quarenta e cinco por cento) em renda variável e 55% (cinquenta e cinco por cento) em renda fixa, mantendo esses percentuais fixos no decorrer do exercício através de realocação entre essas duas classes ou a canalização dos aportes mensais para a classe que tiver seu percentual diminuído durante o mês.

O Demonstrativo dos Investimentos, posição em 31/12/06, nos seguimentos de Renda Fixa e de Renda Variável, apresenta os seguintes resultados:

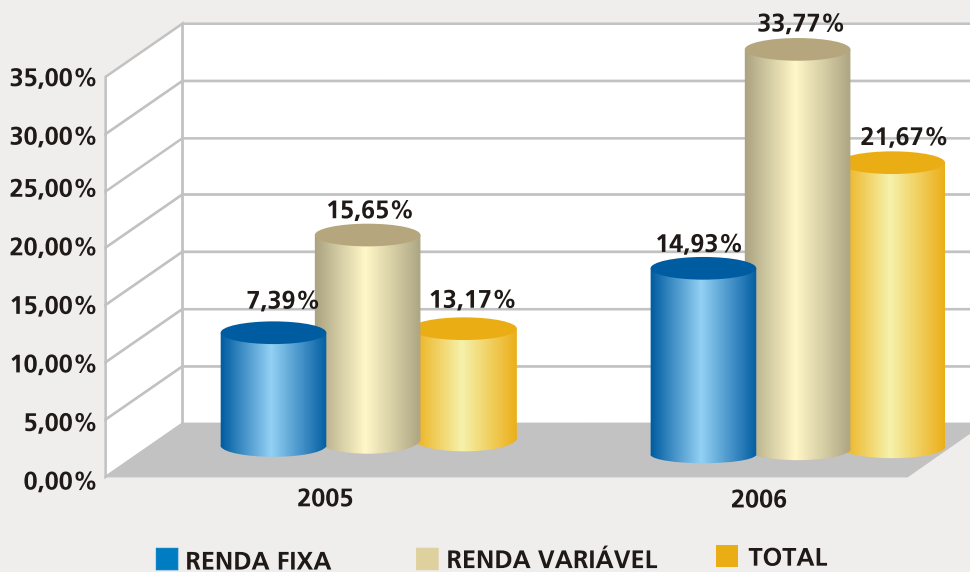

## COMPOSIÇÃO DA DIRETORIA, CONSELHO DELIBERATIVO, CONSELHO FISCAL E COMITÊ DE INVESTIMENTO.

### ↳ **Diretoria Executiva**

Luis Cesar Miara - Presidente

Fabiana Scarante Malucelli Conçalves - Diretora de Administração e Seguridade

### ↳ **Conselho Deliberativo**

#### **Presidente:**

Joel Malucelli

#### **Conselheiros:**

André Luiz Malucelli

Ernesto Scarante Sobrinho

Luiz Augusto Carvalho Fonseca

Waldemar Malucelli

Luiz Henrique Dal Molin Molinari

Celso Jacomel

Mariana Mello Malucelli

Alexandre Malucelli

#### **Suplentes:**

André Tadeu Paes de Souza

Celso Jacomel Junior

Edimara Penedo

Ernani José Machado

Georgete Soares Bender

João Francisco Bittencourt Junior

Ricardo Mello Malucelli

Paola Malucelli Arruda

Rafael Malucelli

### ↳ **Conselho Fiscal**

#### **Presidente:**

Jorge Nacli Neto

#### **Conselheiros:**

Hilário Mário Walesko

Salésio Floriano

Silvana Fracaro Marques

Soraya Mohamad Chahine

Alceu de Oliveira

Antonio Augusto Rincon Ferreira

#### **Suplentes:**

Ana Paula Conti Bastos

Anilson Fieker Pedrozo

Wesley Montechiari Figueira

Ernesto Cardoso Silveira

Gustavo Henrich

Luis Sergio Nassif

Luiz Fernando Nacli Bastos

### ↳ **Comitê de Investimentos**

André Luiz Malucelli

Renato Follador Júnior

Cristiano Malucelli

André Tadeu Paes de Souza

Luis Cesar Miara





Fundo,  
Paraná  
DE PREVIDÊNCIA MULTIPATROCINADA



Tel: (41) 3351-9888 - [www.fundoparana.com.br](http://www.fundoparana.com.br)